View the original article

НОВИНИ | ПОДІЇ

Сутички на Київщині: суд взяв під варту чоловіка, який представився водієм «швидкої допомоги»

Ганна Первак

05 листопада 2026, 12:32



Віктор Єна заявив журналістам, що був свідком, а не співучасником

Суд обирав запобіжний захід у вигляді тримання під вартою без можливості внесення застави для чоловіка, який 2 листопада приїхав на вулицю Сонячну в Петропавлівській Борщагівці разом із Валентиною Молодою, яка представилась власницею компанії «Мед-престиж». Йдеться про Віктора Єна, який представився водієм «швидкої допомоги».

Чоловік перебуватиме під вартою 3 січня.

Сторона обвинувачення просила тримання під вартою без можливості внесення застави, обгрунтовуючи це низкою ризиків, зокрема можливістю переховування, впливом на свідків, спотворення доказів.

Захист Єни просив обрати м'якший запобіжний захід. Адвокат наголошувала, що він – учасник бойових дій, має інвалідність III групи та до затримання проживав із матір'ю, яка має тяжкий стан здоров'я. Сам фігурант заявив журналістам, що був свідком, а не співучасником. Інших коментарів він не надав.

За даними прокуратури, підозрюваний Віктор Єна прибув до військового об'єкта, відзняв локацію, з'ясував особливості розташування, а в подальшому він разом з іншою підозрюваною Валентиною Молодою «підготували спеціальний одяг медпрацівника, а також спеціальний транспортний засіб із нанесеними розпізнавальними знаками автомобіля швидкої медичної допомоги і прибули 2 листопада близько 10:00 за місцем розташування підрозділу військової частини НГУ». Молода заявила про недопущення її до військовослужбовців, яким вона нібито мала надати необхідну медичну допомогу, знімала відео про це і публікувала в соцмережах, також це робив підозрюваний Єна.

Внаслідок цих дій, як стверджують в прокуратурі, невстановлені наразі особи пошкодили паркан військового об'єкта, заблокували входи та виходи до приміщення, перешкоджали вільному пересуванню військовослужбовців.

Читайте також: Нові факти і хронологія перебігу подій у Петропавлівській Борщагівці

Напередодні, 4 листопада, суд обрав запобіжний захід Валентині Молодій – учасниці сутичок у Петропавлівській Борщагівці. Її також відправили під варту на 60 діб без визначення розміру застави.

Молоду підозрюють у перешкоджанні діяльності Силам оборони та поширенні інформації про розташування військових підрозділів. Також її підозрюють у наданні послуг так званої «екстреної евакуації» на швидкій допомозі, щоб вивезти людей із територіальних центрів комплектування або військових частин. Вартість такої послуги становила 107 тисяч гривень, заявляв прокурор.



ДИВІТЬСЯ ТАКОЖ:
«Групи підтримки ухилянтів». Чи справді в Україні є такий тіньовий бізнес і як це використовує Росія

Увечері 2 листопада 2026 року в селищі Петропавлівська Борщагівка під Києвом відбулися заворушення на тлі поширюваних у соціальних мережах меседжів, фото й відео про те, що нібито в підвальному приміщенні одного з будинків насильно утримують близько сорока осіб у незадовільних умовах і навіть є загиблий. Натовп почав розбивати паркан і ворота будинку, викрикуючи образи на адресу військовослужбовців і поліції. На місце інциденту прибули очільник Офісу президента Кирило Буданов і командувач НГУ генерал Олександр Півненко.

Речник НГУ згодом уточнив, що в будинку були тимчасово розміщені військові, незабаром вони звідти з'їдуть.

Корпус «Азов», коментуючи ситуацію, повідомив, що в будівлі в очікуванні розподілу до військових частин перебували мобілізовані та військовослужбовці, «затримані після вчинення самовільного залишення частини».

3 листопада заступник голови СБУ Іван Рудницький повідомив, що Служба безпеки встановила близько ста осіб, які 2 листопада перебували на місці сутичок у селі Петропавлівська Борщагівка під Києвом і брали участь в їх організації.

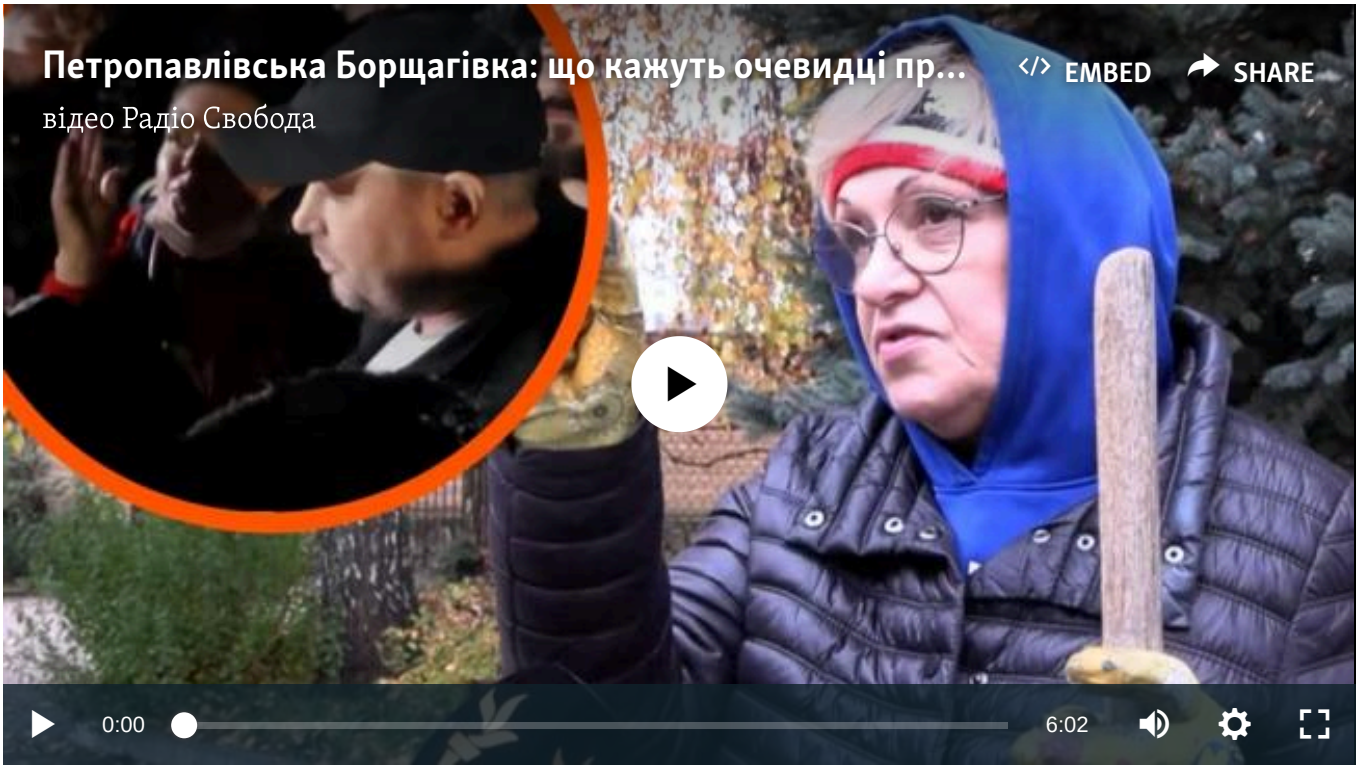

ЗАВАНТАЖИТИ

ПІДПИСУЙТЕСЯ НА TELEGRAM РАДІО СВОБОДА

Новини | Новини | Події

© Радіо Свобода, 2026 | Усі права застережено.