НОВОСТИ

Беспилотники вновь атаковали предприятия в Ростовской области

28 ноября 2026



В ночь на 28 ноября украинские беспилотники атаковали несколько российских регионов. Сообщается об ударе по Новошахтинскому заводу нефтепродуктов в Ростовской области и нефтеперекачивающей станции в Самарской области.

На территории Новошахтинского НПЗ возник пожар. По данным OSINT-аналитика ASTRA, предположительно горят резервуары с топливом. Это уже вторая атака на предприятие за последние несколько дней.



На Новошахтинском НПЗ, вероятно, горят резервуары с топливом, — OSINT-анализ ASTRA

Новошахтинск Ростовской области, как ранее сообщали местные СМИ, под атакой тяжелых дронов. В районе местного НПЗ фиксируется пожар. Жители Новошахтинска сообщают о сильных взрывах и жалуются, что оповещения пришли уже после начала атаки, а воздушная сирена не звучала.

OSINT-аналитик ASTRA, изучив видео, подтверждает вероятный пожар на НПЗ и возгорание резервуаров с топливом: горит в направлении Новошахтинского нефтеперерабатывающего завода. Насколько серьезны повреждения — определить невозможно. Официальных сообщений от губернатора Ростовской области и мэра города нет.

Это уже вторая масштабная атака на Новошахтинский НПЗ за неделю. Ранее Генштаб ВСУ сообщал об уничтожении 20 горизонтальных резервуаров, повреждении 21 горизонтального и 11 вертикальных резервуаров, а также участке трубопровода.

Новошахтинский завод нефтепродуктов (НЗНП) находится примерно в 7–15 км от государственной границы Украины, перерабатывает до 5,6–7,5 млн тонн нефти в год, подключен к системе магистральных нефтепроводов «Транснефти»; имеет железнодорожную инфраструктуру; располагает нефтеналивным

Губернатор Ростовской области Юрий Слюсарь сообщил, что беспилотники были сбиты над Новошахтинском и семью районами региона. Информация о последствиях атаки уточняется.

В Самарской области, по данным мониторинговых телеграм-каналов, второй раз за месяц была атакована линейная производственно-диспетчерская станция "Самара"

в районе посёлка Просвет. Станция входит в нефтепроводную систему компании "Транснефть".

Губернатор Самарской области Вячеслав Федорищев подтвердил, что минувшей ночью атаке подверглись промышленные предприятия региона. По предварительным данным, пострадавших нет. Какие именно предприятия были атакованы, он не уточнил.

В Курской области за минувшие сутки в результате украинских атак погибли два человека, ещё двое получили ранения, сообщил губернатор Александр Хинштейн.

В селе Илек Беловского района погиб 48-летний местный житель, который убирал снег на тракторе. В Хомутовском районе беспилотник атаковал автомобиль, в результате чего погиб 22-летний местный житель. Ещё два находившихся в автомобиле человека, 19 и 29 лет, были госпитализированы. Один из них находится в тяжёлом состоянии.

В Курске повреждены четыре многоквартирных дома, торговый центр "МегаГРИНН" и автомобиль. По данным региональных властей, за сутки в области сбиты 202 беспилотника.

В посёлке Климово Брянской области в результате атаки беспилотника на служебный автобус компании "Мираторг" пострадали девять человек. Ещё один человек получил ранения при ударе по предприятию в Стародубе.

В Белгородской области за минувшие сутки в результате украинских атак пострадали 14 человек, в том числе подросток, сообщил губернатор Александр Шуваев. Девять пострадавших госпитализированы, двое находятся в тяжёлом состоянии.

В Москве, по словам мэра Сергея Собянина, с вечера 27 ноября на подлёте к столице сбиты 123 беспилотника. Всего в сторону Московского региона направлялись 462 дрона, большую часть которых, как утверждает Собянин, сбили на дальних подступах.

В Калужской области при падении обломков беспилотника на окраине Калуги были повреждены кровля и остекление дачного дома. Пострадавших нет, сообщил губернатор Владислав Шапша.

На фоне атаки беспилотников временно приостанавливали работу аэропорты Уфы, Бугульмы, Краснодара, Самары, Калуги, Тамбова, Пензы и Саратова. Московские

аэропорты Внуково и Домодедово обслуживали рейсы по согласованию с соответствующими органами. К утру все ограничения были сняты.

Министерство обороны России заявило об уничтожении 1246 украинских беспилотников над Московским регионом, аннексированным Крымом, Башкортостаном, Краснодарским краем, Брянской, Белгородской, Курской, Орловской, Смоленской, Воронежской, Калужской, Тульской, Ростовской, Волгоградской, Саратовской и Самарской областями.

Больше новостей Радио Свобода:

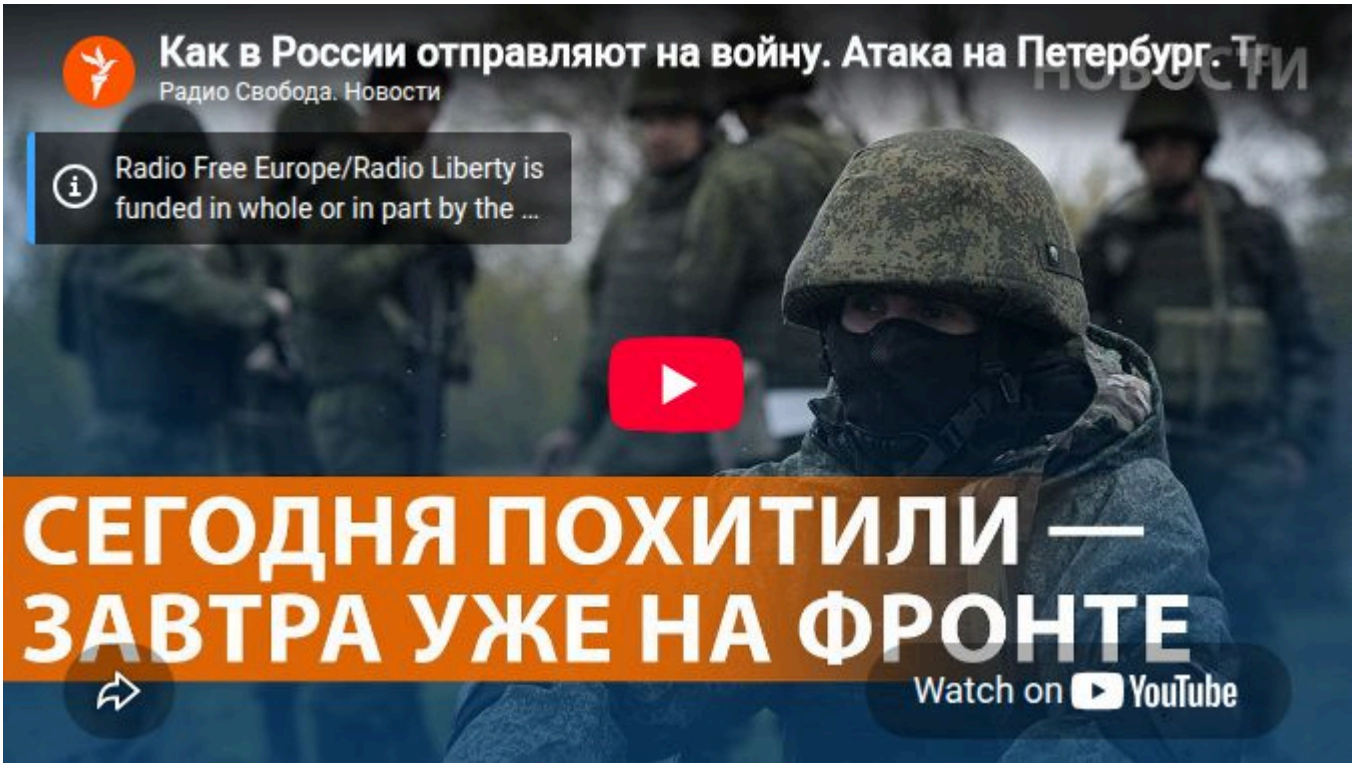

Новости | Главные новости | Украина: хроника войны