ЛИЦОМ К СОБЫТИЮ

Экономике России осталось...

Радио Свобода

25 ноября 2026



Коллаж: глава ЦБ Эльвира Набиуллина и министр финансов Антон Силуанов смотрят по телевизору выступление Анатолия Чубайса

"Катастрофы не будет, ресурсов хватит еще на 15 лет". Так ли прочна российская экономика на пятый год войны?

Анатолий Чубайс прочитал публичную лекцию в Нидерландах, где неожиданно похвалил экономический блок Кремля и лично Владимира Путина за "блестящее" удержание финансовой стабильности. По словам Чубайса, заложенного в 90-е запаса прочности хватит еще на 10–15 лет застоя без краха.

При этом Чубайс признаёт: две из трех главных опор рыночной экономики в России – свободные цены и частная собственность – подвергаются "массовому издевательству и подпиливанию со стороны силовиков". Чубайс дал два прогноза: экономической катастрофы в России не будет, но и экономического роста в стране не будет тоже.

Тем временем российская экономика частично зарывается под землю. По поручению Путина страна готовится прятать серверы в отработанные угольные карьеры Кузбасса и Якутии. Кремлю понравилась недавняя идея кемеровского губернатора Ильи Середюка. Цифровая инфраструктура России спасается от ударов украинских дронов. 2 ноября Владимир Путин подписал указ, разрешающий временно вывозить мощности и использовать иностранные дата-центры.

Параллельно с ростом экономических проблем растёт и смертность на войне. Взлом баз Росстата хакерами из "Киберпартизан BY" и Silent Crow впервые открыл реальный масштаб военных потерь: от 390 до 450 тысяч погибших – больше, чем во всех конфликтах после Второй мировой вместе взятых. Только в битве за Покровск потери уже превысили число погибших при штурме Берлина.

Средняя продолжительность жизни российских мужчин рухнула до 65 лет, а разрыв с женщинами достиг исторического рекорда в 14 лет. При этом гибель людей на фронте стала главным топливом для роста доходов в тылу: за пять лет войны государство потратит на выплаты раненым и семьям погибших не меньше 8 триллионов рублей.

Так ли стабильна российская экономика, как выглядит со стороны? Обсудим с экономистом **Татьяной Рыбаковой** и политологом **Наталией Шавшуковой**.

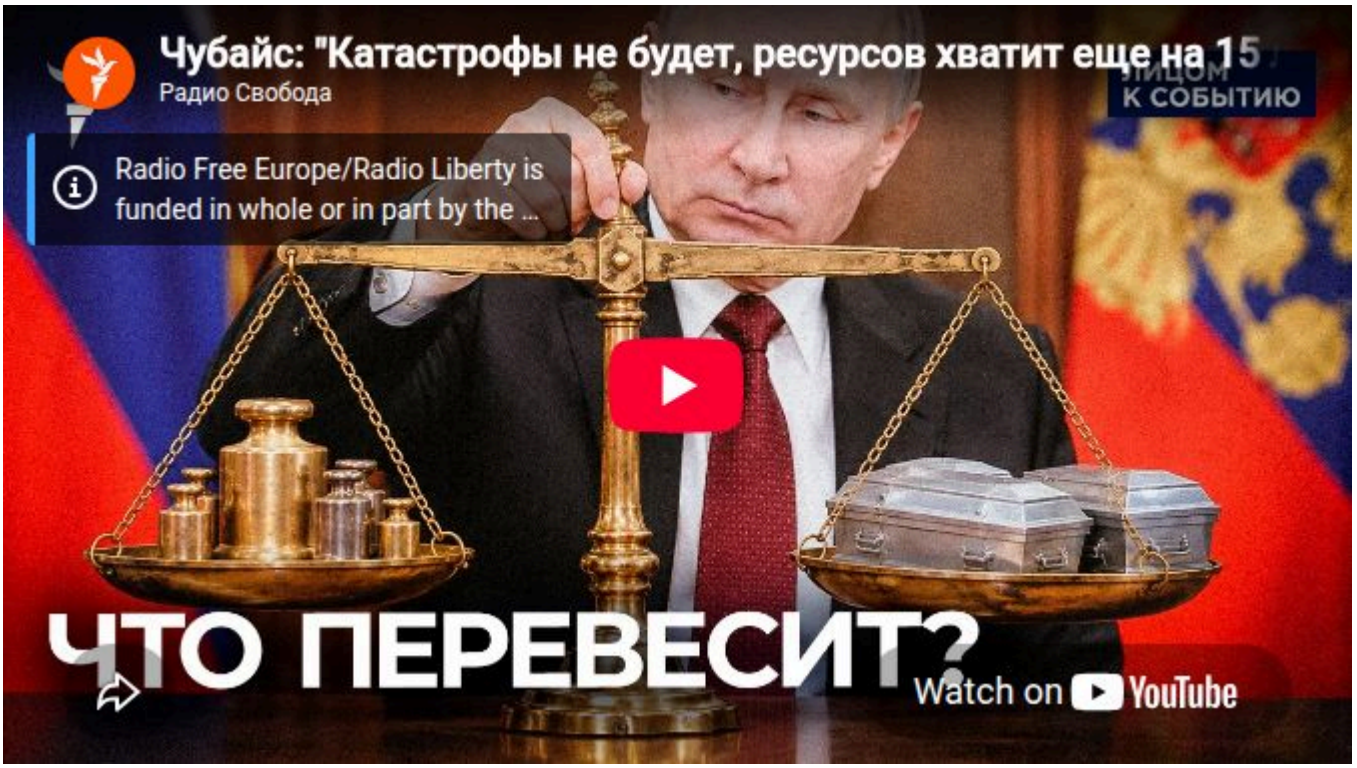

Первая публичная лекция экономиста **Анатолия Чубайса** после отъезда из России прошла в Гааге в рамках проекта "Курс". Она называлась "Экономика России в 1989-1999 годах" и была посвящена, в основном, разбору ошибок реформаторов. Свои

прогнозы состояния российской экономики военного времени Чубайс дал в конце лекции. Он заявил, что ни экономической катастрофы, ни роста экономики в России не будет благодаря запасу её прочности, заложенному реформами 1990 годов, и похвалил профессионализм **Эльвиры Набиуллиной** и лично **Владимира Путина.**

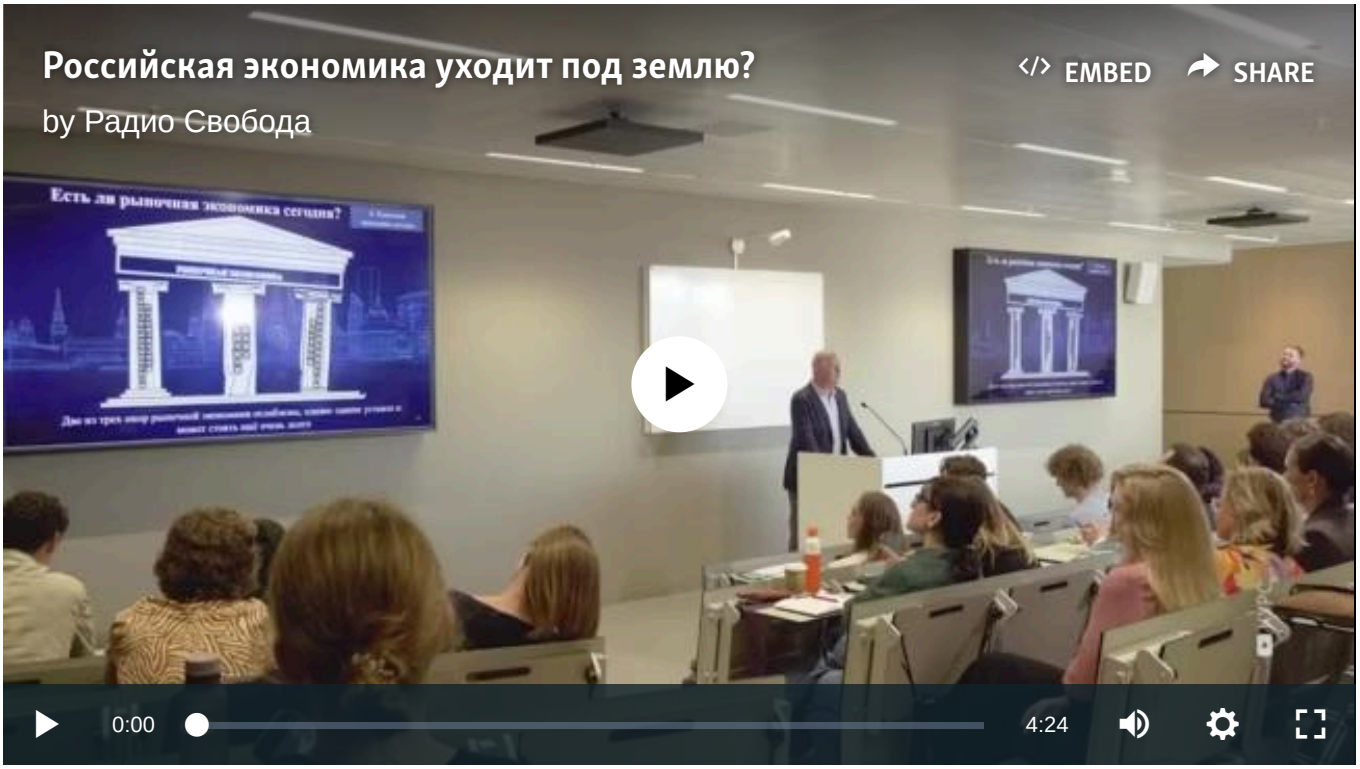

По оценке Анатолия Чубайса, запаса прочности российской экономики хватит ещё на 10-15 лет. Экономический обозреватель Радио Свобода **Максим Блант** полагает, что этот прогноз сложно назвать положительным, ведь речь, скорее, идет о стагнации:

> **Говорить о 10-летней перспективе экономики совершенно бессмысленно**

– Это один из вероятных сценариев развития российской экономики, а вероятность его развития я оценил бы примерно процентов на 20. В России, где горизонт планирования исчисляется максимум годом, потому что бюджет пересматривается два раза в год, говорить о том, что будет через 10 лет, чрезвычайно неосторожно. При этом я согласен с тем, как Анатолий Чубайс оценивает профессионализм главы ЦБ Эльвиры Набиуллиной и экономической команды.

Но еще до войны на одном из гайдаровских форумов был сделан вывод о том, что экономические процессы в России находится за пределами компетенции экономического блока правительства. Сейчас эта ситуация только усугубляется, и от Эльвиры Набиуллиной или Антона Силуанова мало что зависит. В системе, где



Максим Блант

все построено и держится на жизни и здоровье одного человека, которому 74 года, говорить о 10-летней перспективе экономики совершенно бессмысленно, - уверен Максим Блант.

Политолог **Наталия Шавшукова** считает, что лекция Анатолия Чубайса, в первую очередь, адресована Западу, наложившему на Россию экономические санкции из-за вторжения в Украину:

> **Речь Чубайса обращена к западным элитам, с которыми у него были и сохраняются хорошие связи**

– Речь Чубайса обращена к западным элитам, с которыми у него были и сохраняются хорошие связи. Системные либералы в правительстве России и не только неоднократно говорили о вреде санкций и критиковали их. Сейчас даже один такой системный либерал Олег Вьюгин внезапно появился на переговорах в Абу-Даби. И весь этот блок выступает против санкций. Анатолий Борисович Чубайс идёт в фарватере и говорит свою речь в том числе для того, чтобы западные политики смиренно склонились перед экономическим успехом России и не успехом санкций.



Наталия Шавшукова

По очень многим оценкам, санкции действительно не сильно сработали, они скорее бьют по несчастным программистам и уклонистам в Грузии, чем по реальным российским олигархам. То есть все это понимают, и Запад ведет себя в этом отношении крайне цинично. При этом понятно, что Анатолий Борисович защищает не рядовых граждан, а олигархов, хотя мог бы употребить свое влияние для защиты тех, кто страдает от этих санкций в Сербии или в Грузии, - полагает политолог.

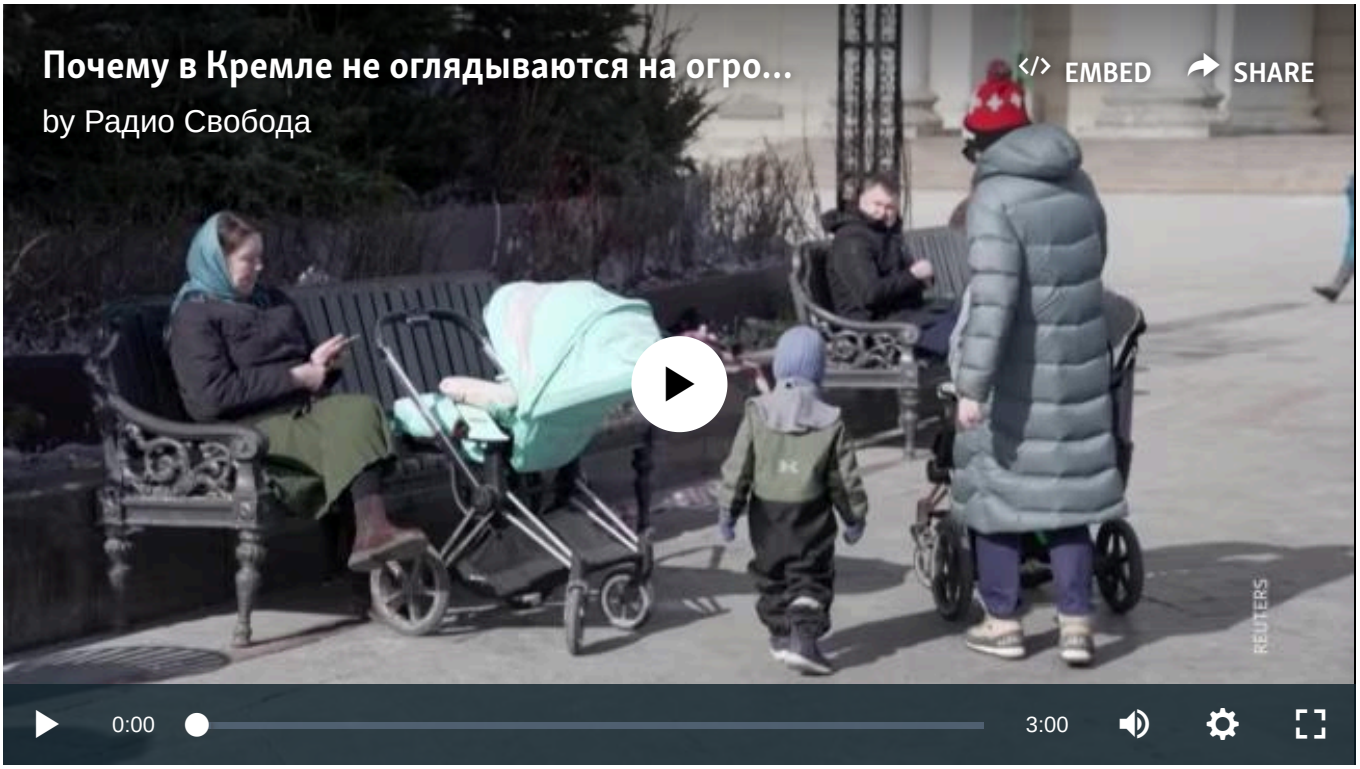

Каковы реальные перспективы российской экономики на 10-15 лет, и сбудутся ли предсказания Анатолия Чубайса – говорит экономист **Татьяна Рыбакова:**

> **Что касается бизнеса – его гражданский сектор в России потихонечку умирает**

– Он здесь лишний раз похвалил действия своей команды – мол, настолько крепкое здание мы построили, что даже война его не берет. Он похвалил профессионализм Эльвиры Набиуллиной, к которой он явно испытывает огромное уважение. Но везде есть свое "но". Если все будет катиться так, как есть на сегодняшний день, теоретически, оно может продержаться 10-15 лет. Когда корабль на море получает пробоину, понятно, что он утонет, но задача хорошей команды в том, чтобы он тонул и поднимал киль, чтобы не опрокинуться. Чтобы он тонул постепенно, а команда могла бороться.

Собственно говоря, Набиуллина с Силуановым продолжают работать на то, чтобы корабль российской экономики тонул на прямом киле. Но он все равно тонет. В принципе, если не будет волн, если капитан окончательно не сойдет с ума и не отдаст какой-то самоубийственный приказ, это может продолжаться долго. Но есть еще много внешних воздействий вроде количества добычи нефти и её транспортировки. Прямо скажем, Россия сегодня – далеко не главный игрок на нефтяном рынке. Что касается бизнеса – его гражданский сектор в России потихонечку умирает, причем малый бизнес умирает уже прямо сейчас, после того как его обложили налогами. А остальной бизнес живет, потому что ему приходится адаптироваться под любые реалии, полагает Татьяна Рыбакова.



Татьяна Рыбакова

Общество | Лицом к событию | Видеоэфир: ток-шоу | Политика