ЛИЦОМ К СОБЫТИЮ

"Определённые неудобства"

Артём Радыгин

24 августа 2026



ВСУ бьют по складам Ozon, а Путин ждёт от России поддержки

Вслед за логистическими центрами Wildberries ВСУ ударили по складам другого российского маркетплейса – Ozon. В ночь на 24 августа пострадали центры в Адыгее, Дагестане, Ставропольском и Краснодарском краях. Губернатор последнего писал в своём Телеграм-канале о жертвах среди гражданских.

В интервью государственному телеканалу "Россия 24" Владимир Путин называет удары по российской логистике "определёнными неудобствами", которые не дают Украине преимущества в войне. По словам российского президента, "в ответ" Россия атакует украинские города ещё более разрушительно.

На съезде партии "Единая Россия" Путин заявил, что его курс на продолжение войны одобряет вся страна, а голосование на грядущих выборах в Государственную Думу эту уверенность в поддержке лишь укрепит. Однако даже государственные

соцопросы демонстрируют падение рейтингов "Единой России", доверия чиновникам – Путину в том числе – и рекордный рост тревоги.

О том, как Кремль убеждает сам себя в правильности собственного курса, говорим с политологом **Дмитрием Орешкиным**.



Вслед за складами Wildberries целями украинских дронов стали логистические центры кампании Ozon. На фоне новых атак в России появился указ **Владимира Путина,** который позволяет правительству передавать во временное управление объекты критической инфраструктуры, если их владельцы "не смогли обеспечить необходимый уровень безопасности". Он распространяется на предприятия топливно-энергетического комплекса, промышленности, связи, транспорта и логистики, коммунальной и энергетической инфраструктуры, атомной отрасли и систем жизнеобеспечения.



О том, почему Украина выбрала своей целью склады маркетплейсов Wildberries и Ozon, рассказал политический обозреватель **Леонид Швец**:

> **Я бы поставил на первое место психологическое и символическое воздействие на российское население**

- Причин много, но я бы поставил на первое место психологическое и символическое воздействие на российское население. Кроме того, Украине важно показать людям, которые причастны к управлению в России, насколько деструктивно продолжение войны. Важно показать, что Кремль, затеявший эту войну, который хотел получить быструю, яркую победу и укрепиться у власти, ослабил Россию и именно как управленческий класс не справляется с этой ситуацией. Прежде всего, не справляется сам Владимир Путин.



Леонид Швец

Всё указывает на то, что счастье и успех отвернулись от Владимира Путина. И дымок от пожаров хорошо подключает все сенсорные чувства россиян. Это очень громко хлопает, наглядно горит и очень характерно пахнет. Вот так выглядят последствия войны, начатой в 2022 году. Мне кажется, это важно - воздействовать на все сенсорные чувства как простых граждан России, так и тех, кто где-то там немножко повыше, и иногда даже может заходить в кабинет к Владимиру Владимировичу, - уверен Леонид Швец.

Ранее **Владимир Путин** говорил, что удары украинских дронов по маркетплейсам и НПЗ "доставляют России некоторые неудобства", но не являются критическими. Как Кремль в реальности оценивает опасность украинских атак – говорит политолог **Дмитрий Орешкин**:

> **В затянувшейся битве телевизора с холодильником на стороне телевизора сейчас выступает бензобак**

- Я думаю, что эти атаки, безусловно, доставляют российской власти большое беспокойство. Следует отметить, что стилистика Владимира Путина изменилась. Он всегда отвечал за всё хорошее, за всё величественное, за геополитику, противостояние с Западом и так далее. А за то, что прилетает в Россию, отвечал кто-то другой - или бояре на местах, или министерство обороны. Но сейчас он был вынужден сделать этот не самый выигрышный для него ход. Он погружается в этот процесс и говорит, да, идёт война, но это временные трудности, и победа будет за нами. В общественном мнении он уже признаёт, что находится глубоко в середине этой войны. И это существенная новость в том, как он себя позиционирует в общественном мнении.



Дмитрий Орешкин

Важно сказать, что в некотором смысле, это отражение нарастающей неадекватности. По-видимому, он действительно думает, что его личные слова и личное участие добавляют некоторое доверие людей к политике, к грядущим выборам и так далее. Раньше он возвышался над электоральными событиями. Партии друг с другом конкурируют, а он всегда был выше этого. Теперь нет. Засучив рукава, он выступает с поддержкой "Единой России". Соответственно, результаты этих выборов, если они будут не совсем такими, как он хочет, будут служить демонстрацией того, что и у него тоже дела не очень хорошие. Поэтому все, кто сейчас занимается выборами, очень нервничают. Я думаю, что рейтинг "Единой России" снижается.

Война пришла в Россию полным ростом. В затянувшейся битве телевизора с холодильником на стороне холодильника сейчас выступает бензобак. Это довольно серьезный союзник. Для телевизора наступают тяжелые времена. Социологи это фиксируют – доверие к телевизору падает. Это означает, что доверие к федеральной власти тоже падает. Нанесён серьезный удар не только по персональному карману, но и по системе отношений с государством. Государство отвечает за обеспечение безопасности. За это мы платим налоги. А оказывается, что ты сам должен

позаботиться о своей безопасности. И если ты заботишься о ней плохо, говорит Путин бизнесу, то мы у тебя этот бизнес отберём из лучших побуждений, чтобы он был более безопасным. Эта ситуация с логической точки зрения совершенно безумная. Но у Путина, по-видимому, просто не остается других вариантов, - считает Дмитрий Орешкин.

The Wall Street Journal со ссылкой на западные разведслужбы сообщает, что в России проходят военные учения, на которых отрабатывается порядок действий при мобилизации. Такие учения в июне прошли в Калининградской области и ряде других регионов. Российские власти возможность мобилизации отрицают, однако в прессе постоянно появляется информация о том, что вторая волна мобилизации может случиться сразу после выборов в Госдуму.

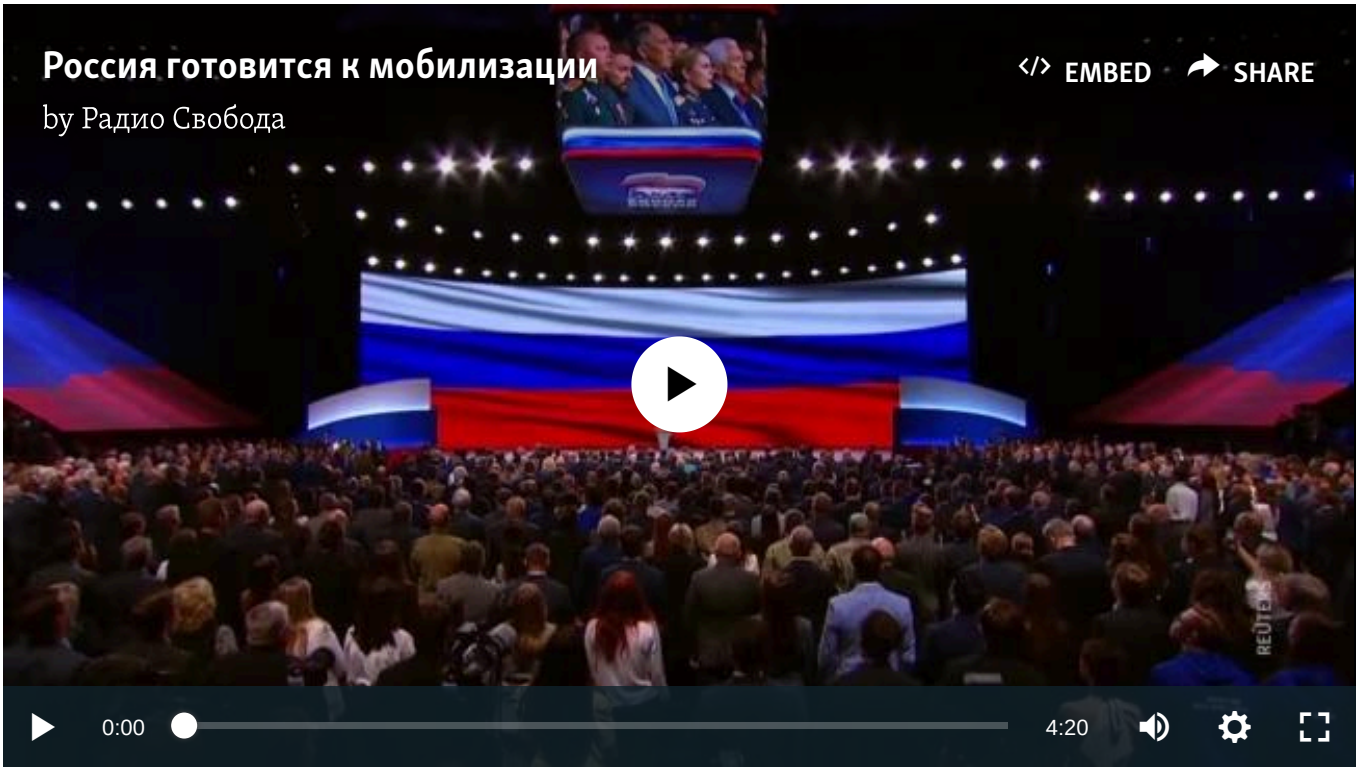

Социологи говорят, что две трети россиян хотят мира с Украиной. Люди жалуются на экономические трудности, связанные с войной, нехватку бензина, рост цен, говорят об увеличении тревожных настроений. Волнует ли это Кремль и Владимира Путина – рассуждает **Дмитрий Орешкин**:

> **Мы следим за этим по телевизору, а сами ходим в кафе, делаем свои дела, воспитываем детей, и всё отлично**

- Там понимают, что антивоенные настроения увеличиваются. Именно поэтому мы наблюдали феномен Бориса Надеждина, который два года назад стал центром притяжения антивоенно настроенных россиян. Недавно таким центром стала партия "Яблоко", но власти их растоптали и размазали, Надеждин вынужден был уехать, хотя сопротивлялся до

последнего. Льва Шлосберга посадили на чудовищный срок. "Яблоко", честь ему и хвала, подняло вопрос завершения так называемой СВО на общефедеральный уровень. Проблема в том, что идея специальной военной операции кончилась.



Удар ВСУ по складу Ozon в Самарской области, 22 августа 2026 год

Началась война. Специальная военная операция - это какие-то специально обученные люди, действующие специальными методами. Проводят эту самую войну где-то далеко. Мы следим за этим по телевизору, а сами ходим в кафе, делаем свои дела, воспитываем детей, и всё отлично. Это как бы не война, а хоккейный матч, в котором можно болеть за своих. Поэтому было СВО. Сейчас это война. И те же самые патриоты говорят, что давно пора всю страну переводить на военные рельсы. В ответ вменяемые экономисты вроде Андрея Клепача говорят, что это тупик.

Думаю, что в России как минимум 30 миллионов человек, которые против войны. Сейчас количество этих людей растёт. Их надо будет сломать и обозвать врагами. Выборы превращаются в референдум поддержки путинского курса. И все больше людей начинает понимать, что результаты будут нарисованы. Мы видим, что людей, которые против войны, на выборах никто представлять не будет. Скорее всего, они на них не пойдут, и фальсификации будет все больше. Пропаганда будет всё тупее. И всё больше людей будут говорить: "когда же это закончится", - уверен Дмитрий Орешкин.

Лицом к событию | Политика