View the original article

НОВОСТИ

Путин поддержал крупнейшие с 2024 года перестановки в правительстве

19 октября 2026

Михаил Мишустин

Слушать 4 мин.

Премьер-министр России Михаил Мишустин 19 октября представил Владимиру Путину предложения о кадровых перестановках в правительстве. Президент поддержал все предложенные кандидатуры, сообщил представитель Кремля Дмитрий Песков.

Министр финансов Антон Силуанов должен дополнительно занять пост вице-премьера. Он уже совмещал эти должности в 2018–2020 годах. Тогда он был первым заместителем председателя правительства.

Губернатора Приморского края Олега Кожемяко предложено назначить вице-премьером – полномочным представителем президента в Дальневосточном

федеральном округе. Сейчас этот пост занимает Юрий Трутнев.

Министр транспорта Андрей Никитин также получит должность вице-премьера. Возглавить Минтранс вместо него предложено руководителю Росавиации Дмитрию Ядрову.

Первый заместитель министра финансов Ирина Окладникова выдвинута на пост вице-премьера – руководителя аппарата правительства. Она должна сменить Дмитрия Григоренко.

Таким образом, должности вице-премьеров покинут Григоренко и Трутнев. Их дальнейшие назначения официально не объявлены. По информации источника РБК, Трутнев может стать помощником президента.

Это крупнейшие перестановки в российском правительстве после формирования кабинета министров в мае 2024 года. Предложенные кандидатуры должна утвердить Госдума.

СМОТРИ ТАКЖЕ

Камчатка: губернатор уговаривает чиновников идти на войну с Украиной

Что известно о чиновниках, получивших повышение

Издание "Проект" ранее исследовало семейные и деловые связи представителей российской власти. В частности, расследователи выяснили, что Андрей Никитин до перехода на госслужбу был связан с компаниями, имевшими деловые отношения со структурами предпринимателя Аркадия Ротенберга, близкого к Путину.

По данным "Проекта", брат чиновника Алексей Никитин работал в компании "Руссинтэк", в которую инвестировал Дмитрий Калантырский, деловой партнёр Ротенберга.

Супруга министра Майя Санникова заключила лицензионное соглашение с компанией Ротенберга "Возрождение ВВЦ", участвовавшей в строительстве "Москвариума" на ВДНХ. Согласно расследованию, по этому договору она получила

40 миллионов рублей, когда Никитин уже занимал пост губернатора Новгородской области.

Олег Кожемяко занимает руководящие посты в регионах Дальнего Востока с 2001 года. Он возглавлял Корякский автономный округ, Амурскую и Сахалинскую области, а с 2018 года руководит Приморским краем.

Как установил "Проект", во время его государственной службы коммерческие активы оформлялись на близких родственников, в том числе сестру, сына и гражданскую супругу.

Семья Кожемяко владела долями в рыбодобывающих предприятиях. По данным расследования, в регионах, которыми он руководил, связанные с его родственниками компании сформировали бизнес стоимостью в миллиарды рублей.

Ирина Окладникова – дочь Андрея Вольфа, бывшего министра инвестиций и инноваций Красноярского края, позднее представлявшего регион при федеральном правительстве.

Её брат Александр Вольф, по данным "Проекта", с 2021 года работал в фонде "Иннопрактика", которым руководит Катерина Тихонова, дочь Владимира Путина.

Дмитрий Ядров возглавляет Росавиацию с 2023 года, а в 2025 году также стал председателем совета директоров управляющей компании аэропорта Домодедово.

"Проект" изучал его семейные связи и расходы. По данным издания, первая супруга Ядрова занимала руководящую должность в Государственной корпорации по организации воздушного движения, где ранее работал и сам чиновник.

Расследователи со ссылкой на данные утечек также сообщали о покупках Ядрова в ЦУМе на сумму более двух миллионов рублей.

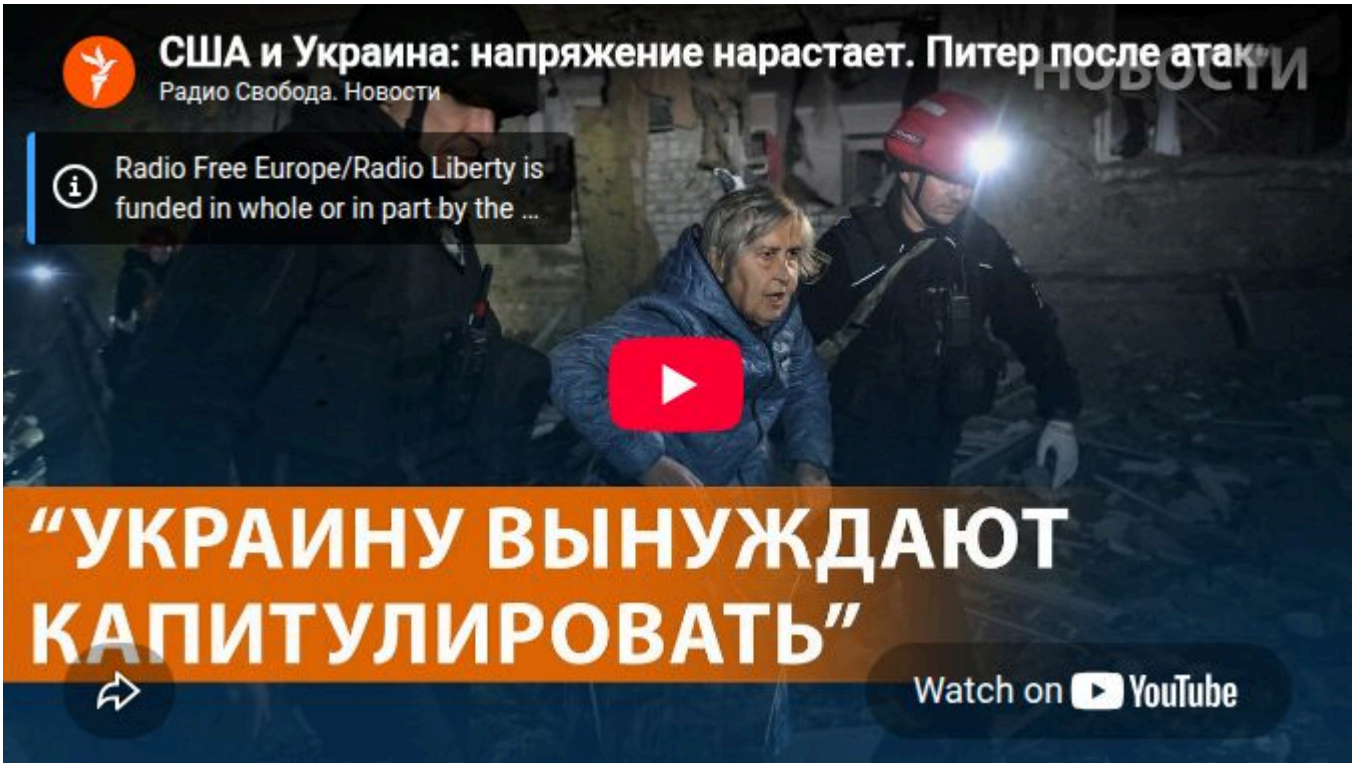

Новости

Главные новости