View the original article

НОВОСТИ

В Екатеринбурге задержали пикетчицу с плакатом против домашнего насилия. В полиции ей объяснили, что ее пикет ничего не изменит

Настоящее Время

29 ноября 2026 года 13:55 мск



Фото: It's My City

Полиция задержала жительницу Нижнего Тагила, которая вышла на одиночный пикет в Екатеринбурге с плакатом против домашнего насилия. Об этом сообщает екатеринбургское городское издание It's My City.

Одиночный пикет был приурочен к Дню матери, который отмечается в России в последнее воскресенье ноября. На плакате девушка написала следующий текст: "Самое

опасное место для матери и ребенка — дом, где есть агрессор. Нам нужен закон о домашнем насилии".

По словам очевидцев, спустя некоторое время после начала пикета девушку заметили в окружении полицейских у отдела полиции № 1 по Кировскому району. Плакат несли сотрудники.

Позже пикетчица сообщила It's My City, что ее отпустили без протокола. По словам девушки, в отделе ей заявили, что ее действия "на грани законности", а сам пикет назвали бесполезным. Сама она с этим не согласилась: по ее словам, прохожие останавливались, чтобы прочитать плакат, а женщины разных возрастов выражали ей поддержку.

"Растолковали мне, что хожу по тонкому льду, что мои действия на грани законности, надо было дома чай пить и маме открытку отправить, а не на пикеты выходить. Разумеется, объяснили, что мой выход бесполезен и ничего не изменит. На мой вопрос, почему меня задержали и что такого написано на плакате, мне сказали, что я выражаю недовольство законами, пытаюсь их изменить и выражаю недовольство властью", — сообщила пикетчица.

Как напоминает издание о региональной политике "7х7", 25 ноября, в Международный день борьбы за ликвидацию насилия в отношении женщин, феминистки из Екатеринбурга, Краснодара, Волгограда, Новосибирска, Шадринска и других городов провели улично-сетевую акцию против законопроекта о "традиционных ценностях" и в поддержку закона о домашнем насилии. Объединение "Обезличенный женский протест", организовавшее акцию, уже несколько лет проводит подобные кампании и регулярно напоминает о необходимости принять закон.

В начале ноября глава комитета Госдумы по защите семьи Нина Останина заявила на заседании рабочей группы по разработке законопроекта, который должен определить содержание традиционных российских духовно-нравственных ценностей, что законы должны не только запрещать, то есть объяснять, "что такое плохо", но и давать ориентиры, то есть определять, "что такое хорошо".

"Уважай старших, уважай младших, относись трепетно к исторической памяти, чувство патриотизма, любви к своей родине. Казалось, это очевидные вещи. А нет, для кого-то, оказывается, это не очевидно. Поэтому сейчас вместе с Минюстом мы все-таки работаем над законопроектом", — пояснила глава комитета Госдумы.

18 ноября Госдума приняла в первом чтении законопроект, который предусматривает штрафы за распространение контента с дискредитацией "традиционных ценностей".

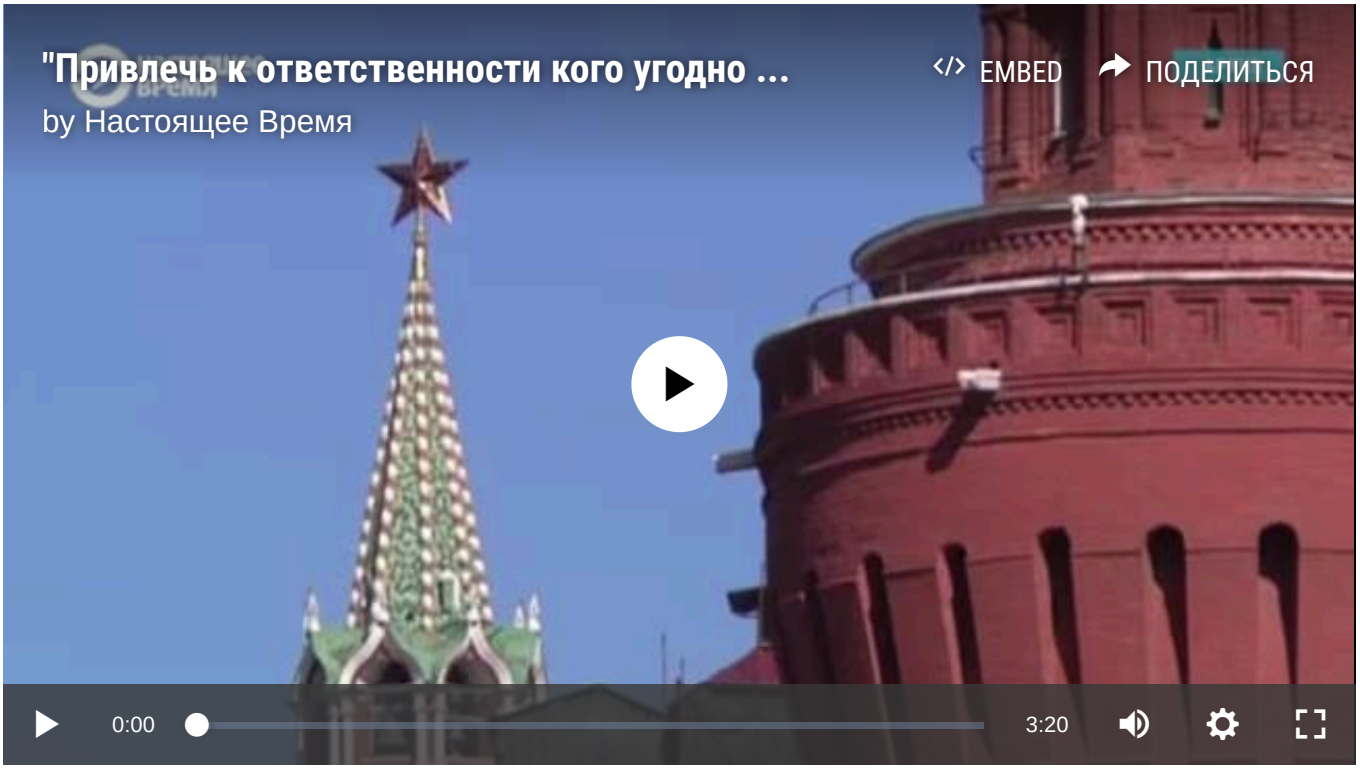

Скачать

МАТЕРИАЛ ИЗ РАЗДЕЛОВ:

Новости | Россия

© Настоящее Время. Все права защищены