View the original article

РОССИЯ

ЖКХ, блэкаут, связь с Козаком, дом в Испании. Чем известен глава Мурманской области Андрей Чибис и за что на него завели уголовное дело

Светлана Прокопьева Антон Стариков

25 ноября 2026 года 18:25 мск



Дело Чибиса: за что арестовали губернатора Мурманской области России

25 ноября суд в Москве арестовал губернатора Мурманской области Андрея Чибиса. Он стал первым с начала полномасштабного вторжения России в Украину действующим российским губернатором, задержанным по уголовному делу: Чибиса обвиняют в двух эпизодах растраты и получении взятки на общую сумму более одного миллиарда рублей.

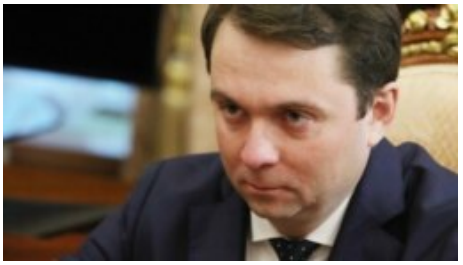

СМОТРИТЕ ТАКЖЕ:

Суд в Москве арестовал губернатора Мурманской области Андрея Чибиса

По версии следствия, при участии Чибиса были похищены более 39 млн рублей, выделенных министерству строительства Мурманской области. Еще один эпизод касается растраты свыше миллиарда рублей из средств регионального Минтранса на реконструкцию дороги Апатиты – Кировск. Как именно в этом участвовал губернатор, следствие не сообщило.

Чибис во время допроса 23 ноября вину отрицал. "Коммерсант" утверждает, что при этом он "якобы высказал намерение добровольно выйти в отставку и отправиться на СВО", то есть поехать на фронт воевать с Украиной.

Радио Свобода рассказывает, чем за время своей работы прославился Андрей Чибис и с чем связано его уголовное дело.

*****

47-летний Чибис руководил Мурманской областью с марта 2019 года. Он родился в Чебоксарах, по образованию юрист, кандидат юридических наук, работал советником губернатора Рязанской области, был топ-менеджером в федеральных структурах, отвечающих за жилищное строительство и коммунальное хозяйство, а с декабря 2013 года и до назначения в Мурманскую область был заместителем министра строительства и ЖКХ России.

В 2024 году Чибис переизбрался в Мурманской области на второй губернаторский срок, получив, по официальным данным, почти 74% голосов. В следующем году он рассказывал Владимиру Путину, что освоение Арктики должно стать для современной России таким же значимым проектом, как космос для Советского Союза.



Андрей Чибис на встрече с Владимиром Путиным в марте 2019 года

Севморпуть и "Новый Мурманск" с отелями и бизнес-центрами

Задержанию Чибиса предшествовала серия уголовных дел против мурманских чиновников и предпринимателей. Первые фигуранты дела, по которому теперь задержан губернатор, оказались под стражей еще весной 2026 года.

- В мае 2026 года стало известно об аресте бывшего руководителя представительства Мурманской области в Москве Ашота Баблумяна и предпринимателя Оганеса Шанкояна. Следствие считает Баблумяна организатором группы, которая с 2022 года занималась хищением бюджетных денег и их выводом за рубеж через подконтрольные компании. По информации СМИ, некоторые фигуранты дела начали сотрудничать со следствием и дали показания на губернатора.

- 31 октября Мещанский суд Москвы заключил под стражу генерального директора государственного предприятия "Мурманскводоканал" Андраника Мусатяна. Ему предъявили обвинение в мошенничестве в особо крупном размере.

- 11 ноября задержали первого заместителя главы Печенгского муниципального округа Арсения Филиппова. Ему также предъявили обвинение в мошенничестве. До перехода в администрацию Печенгского округа Филиппов работал в закрытом военном городе Заозерске. Местные СМИ предполагали, что его задержание может быть связано с делом Мусатяна.

- 20 ноября стало известно о задержании бывшего главы закрытого административно-территориального образования (ЗАТО) Александровск Ильяса Мазитова и бывшего директора муниципального отдела капитального строительства Андрея Корзникова. По версии следствия, они помогли подрядчику незаконно получить более 271 миллиона рублей, предназначенных для строительства детского сада в Гаджиеве. Детский сад должны были сдать в августе 2026 года, однако подрядчик так и не приступил к строительству.

"Коррупция – это один из столпов, на которых основывалась деятельность и политика губернатора Андрея Чибиса в Мурманской области", – подчеркивает Виолетта Грудина, бывший координатор штаба Алексея Навального в Мурманске, в 2022 году вынужденно уехавшая из России. Она рассказала, что все эти годы следила за деятельностью губернатора и публиковала расследования о работе его администрации.

"Когда меня спрашивают, могу ли я назвать пять провалов Чибиса, я скорее могу назвать двадцать пять, – говорит Грудина. – Их настолько много, настолько это был плохой чиновник, что у меня вызывает удивление только одно: почему нужно было ждать семь лет? Мне казалось, что человек не понимает, в какой регион он приехал, не понимает настроения, не понимает потребности людей. Его обещания остались обещаниями, и после него останется просто какая-то огромная дыра как в бюджете, так и в истории города. И, возможно, десятки упущенных для модернизации региона лет".

Грудина рассказывает, что Чибис активно продвигал лозунг "На Севере – жить!", ставший впоследствии названием региональной программы развития. Ее она оценивает резко отрицательно:

"Он придумал проект "Нового Мурманска". Я тогда смеялась и думала: в старом Мурманске ему жить очень не хочется, но он ничего не может с ним поделать, никак привести в порядок и оживить. И он просто придумал параллельную реальность, где будет новый Мурманск с отелями и бизнес-центрами. Устроил мишуру, витрины, показную деятельность перед федералами", – объясняет она.



Рухнувший железнодорожный мост через реку Кола у Мурманска, июнь 2020 года

Под лозунгами "Нового Мурманска", говорит Грудина, команда Чибиса занималась "реновацией" десятков военных городков региона: Мурманская область – регион базирования Северного флота, в котором было много закрытых военных поселков (ЗАТО). В последние годы этот регион, граничащий с двумя странами НАТО, Норвегией и Финляндией, получил большое дополнительное финансирование из бюджета.

Грудина рассказывает, что программа реновации закрытых административно-территориальных образований и военных городков, запущенная в 2019 году, была одним из крупнейших проектов Чибиса. В феврале 2026 года он сообщал, что в нее уже вложили 28 млрд рублей, из которых 15,6 млрд поступили из федерального бюджета. Еще 31,8 млрд рублей планировалось потратить в 2027-2030 годах. Но по факту, программа стала главным провалом губернатора, считает бывшая соратница Навального:

"По этой программе необходимо было не то чтобы реновировать, а скорее воскрешать погибшие военные городки, заселять их снова военнослужащими. Это колоссальные вливания. Там было столько украдено, столько чиновников из этих ЗАТО (закрытые административно-территориальные образования) было посажено!" – замечает она.

Еще одним провалом команды Чибиса стал январь 2026 года, когда в Мурманске и Североморске произошла масштабная коммунальная авария. Рухнули сразу пят опор линий электропередачи, из-за чего жители двух крупных городов в сильные морозы остались без света и тепла:



Следственный комитет тогда возбудил уголовное дело о халатности. Выяснилось, что две из обрушившихся опор ЛЭП, снабжавшие город электричеством, эксплуатировались с 1966 года. Сам Чибис тогда заявил, что действия сетевой компании, ответственной за обновление инфраструктуры, должно оценить следствие.

Ковидный госпиталь и "тыл" в Испании

Семен (имя собеседника изменено из соображений безопасности) занимается в Москве правозащитной деятельностью в сфере ЖКХ. Он помнит Андрея Чибиса по московскому периоду его карьеры в Министерстве строительства и жилищно-коммунального хозяйства. Именно Чибис, напоминает Семен, был автором и разработчиком программы капремонта в России, которая тоже привела к нескольким уголовным делам.

"Сейчас уже больше 20 уголовных дел заведено на руководителей фондов капитального ремонта за подставные тендеры и вывод денег. Там воровство чудовищное, – рассказывает он. – Одному только бывшему директору челябинского фонда капремонта больше миллиарда инкриминируют!"

"Я не знаю, может быть Чибис в Мурманске миллиард украл, но я бы ему десять дал просто чтобы он ни к чему вообще не прикасался, потому что ущерб, который этот человек нанес своей деятельностью сфере ЖКХ, мы ощутим очень скоро. И эти последствия будут называться "убитые в ж**у дома", – говорит он.



СМОТРИТЕ ТАКЖЕ:
"Не горизонт завален, а дом завален". В Чите 10-этажное здание пошло трещинами и накренилось, но его жильцов не расселяют

Собеседники Радио Свобода отдельно напоминают, что в 2020 году в Мурманской области за миллиард рублей построили, а затем разобрали ковидный госпиталь. Уже после строительства проверка МЧС показала, что его возвели из пожароопасных материалов. В итоге региональный Минздрав отказался принимать там пациентов: выяснилось, что объект был построен в обход конкурсных процедур и лишь спустя месяц после завершения строительства на сайте госзакупок появилась информация о заключении контракта на строительство объекта с неким ООО "ГП-Трансстрой".

Общественник Сергей Креков тогда обратился в Следственный комитет с заявлением о возможном нарушении законодательства в сфере госзакупок. Тогда же он обратился к Чибису с открытым письмом, требуя от главы региона избавиться от недвижимости в Испании, приобретенной в 2012 году за 300 тысяч евро:



Уважаемый Андрей Владимирович!

В рамках задекларированного Вами недвижимого имущества за 2019 год указан жилой дом (таун хаус) 176 кв.м. в Испании. Считаю, что это недопустимо для должностного лица Вашего уровня, занимающего пост губернатора Мурманской области - одного из ключевых регионов Российской Федерации.

Прошу Вас до 30.09 2020 г. публично подтвердить в СМИ или разместить информацию на официальном сайте Правительства Мурманской области, что до конца 2020 г. Вы берете на себя обязательство продать указанную недвижимость, а также подтверждаете, что Вы не владеете иной недвижимостью в иностранной юрисдикции.

В случае, если Вы этого не сделаете, я буду добиваться Вашей отставки с поста губернатора Мурманской области по указанным обстоятельствам.

С уважением,

Лидер Партии «Народное ЖКХ» С. С. Креков

27.08.2020 г.

Courtesy Image

Обращение Сергея Крекова к главе СК РФ Бастрыкину

Несмотря на это обращение, в 2026 году, на момент выборов в Госдуму, на которых Андрей Чибис являлся лидером региональной партийной тройки "Единой России", он по-прежнему владел таунхаусом в Испании: сведения о нем содержались в налоговой декларации чиновника. В документе объект был оценен в 11,7 млн рублей.

"Вот такой губернатор-патриот в 2026 году. Который про "СВО" изо всех утюгов рассказывает, а у самого "тыл" в Испании, – говорит собеседник Радио Свобода, близкий к региональной власти. – С уголовным делом на родную сестру, и с женой, которая была учредителем одной из фирм, фигурировавшей в этом уголовном деле. По-хорошему такого человека еще раньше должны были как минимум с должности снять, а решили вот только сейчас почему-то".

"Лично у меня есть информация, что эта недвижимость в Испании ему нужна была для получения ВНЖ. Правда ли, не знаю. Я думаю, что если как следует за него возьмутся, много что всплыть может", – замечает он.

"Человек Козака"

Андрея Чибиса считали человеком Дмитрия Козака – бывшего замглавы правительства России, а впоследствии замруководителя администрации президента РФ. В конце 2025

года Козак ушел в отставку из АП:



СМОТРИТЕ ТАКЖЕ:
"Агентство": Козак перед отставкой написал "жесткое" письмо Путину с критикой вторжения в Украину

Еще в августе 2019 года, через несколько месяцев после назначения Чибиса в Мурманскую область, губернатору во время прямой линии пришлось опровергать слухи о том, что он приходится Козаку зятем. При этом Чибис подтвердил, что давно и много работал с Козаком, назвав его своим "старшим товарищем".

"Когда Козака убрали, когда он перестал занимать большой пост, с тех времен пошатнулось и положение Чибиса. То есть его отставка, арест, неважно, как это будет называться, были лишь делом времени", – считает Виолетта Грудина.

При этом собеседники Радио Свобода полагают, что в масштабные проекты Чибиса на севере будут продолжать идти бюджетные деньги, просто курировать их будут другие люди.

В 2024 году Чибис, в частности, возглавил комиссию Госсовета по направлению "Северный морской путь и Арктика" и стал одним из разработчиков новой концепции освоения российского Заполярья. На встрече с Путиным в ноябре 2025 года мурманский губернатор представил проект комплексного развития Арктики и Трансарктического транспортного коридора от Санкт-Петербурга до Владивостока.

Среди крупнейших проектов, которые планировалось реализовать в Мурманской области, – строительство завода по производству сжиженного природного газа "Мурманский СПГ" в Белокаменке и газопровода Волхов – Мурманск. В переговоры, которые вели по этому поводу "Газпром" и НОВАТЭК, вмешивался лично Владимир Путин.

С мурманским проектом НОВАТЭКа связаны интересы семьи российского президента. Как выяснила еще в 2024 году "Система", расследовательский проект Радио Свобода и Настоящего Времени, генеральным директором компании "Мурманск-Трансгаз", которую НОВАТЭК учредил для строительства газопровода, в декабре 2023 года стал Евгений Нагорный – гражданский муж старшей дочери Путина Марии Воронцовой:

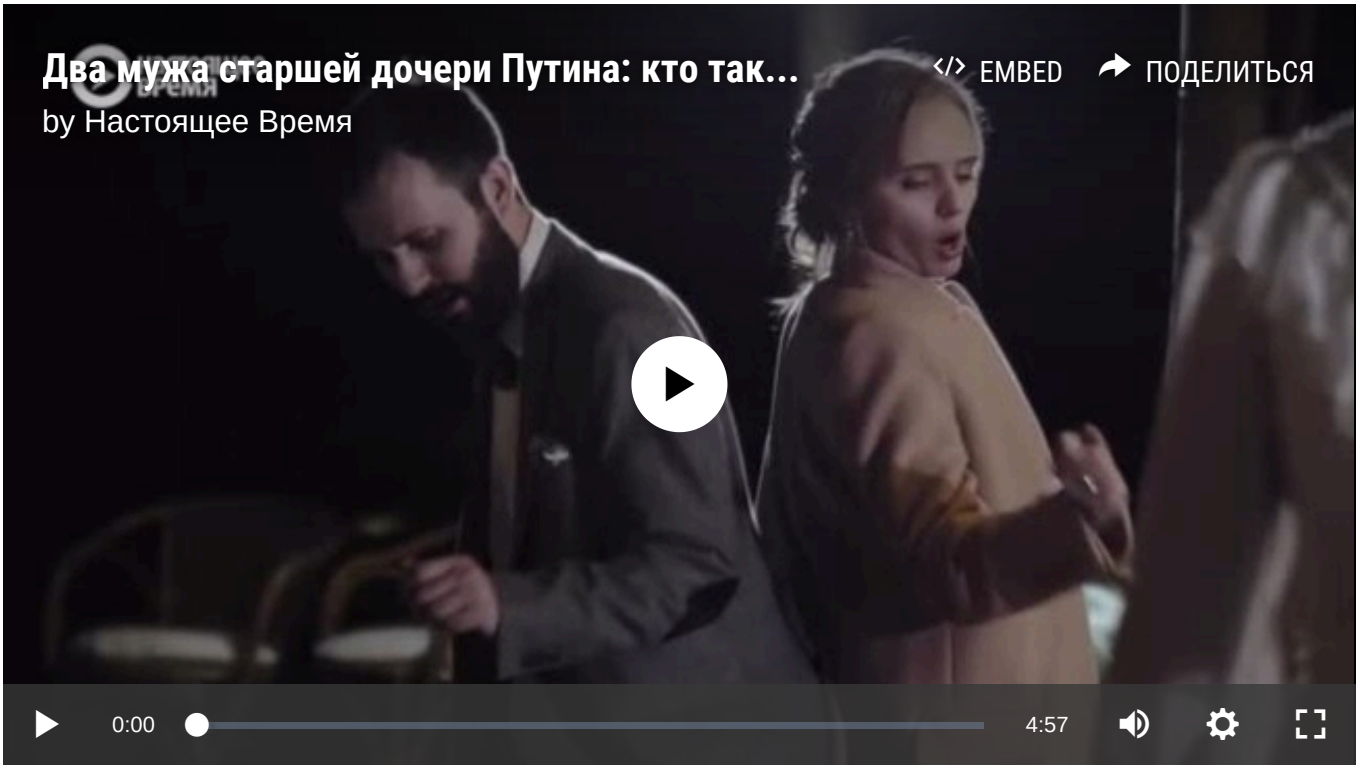

В ноябре 2026 года, за несколько дней до задержания Чибиса, стало известно, что Нагорный возглавил еще одну дочернюю компанию НОВАТЭКа, которая будет заниматься геологоразведкой, сохранив при этом свой пост в мурманской компании.

Также весной 2026 года Путин поручил представить проект комплексного развития Арктики и Трансарктического транспортного коридора на рассмотрение президентского совета по стратегическому развитию и национальным проектам к 15 ноября. Ответственными за исполнение поручения были назначены премьер-министр Михаил Мишустин, председатель Морской коллегии Николай Патрушев и губернатор Андрей Чибис. В конце октября Чибис участвовал в обсуждении условий предоставления льгот инвесторам в Арктике и на Дальнем Востоке.

"Я думаю, что идет противостояние между федеральными чиновниками за Мурманскую область, – полагает Виолетта Грудина. – Регион у нас очень богатый: полезные ископаемые, порт, через который можно заниматься перевозкой всего чего угодно. Я думаю, что желающих сместить Чибиса было довольно много. Не верю в версию, что это действительно борьба именно с коррупцией. Это скорее публичная порка, чтобы все остальные чиновники наблюдали, что будет, если ты недостаточно лоялен или не выполняешь какие-то свои обязанности, в том числе по набору людей на войну".



СМОТРИТЕ ТАКЖЕ:

Партнерство или зависимость: что известно о сотрудничестве России и Китая в Арктике

"Букву Z он готов себе на голову налепить"

Грудина говорит, что Чибиса от уголовного дела не спасло даже то, что после начала полномасштабного вторжения России в Украину он демонстративно носил одежду с символикой войны и демонстрировал поддержку "СВО". Уже в марте 2022 года он появлялся на публике в толстовке с большой буквой Z на груди. "Новая газета" тогда расследовала закупки мурманскими властями одежды для пропагандистских мероприятий.

"Казалось, что букву Z он готов себе на голову налепить и ходить с ней", – говорит Грудина.

В сентябре 2022 года Чибис лично встречал в аэропорту Мурманска одиннадцать детей, привезенных с оккупированной территории Украины. Этих детей передали российским семьям.

В декабре того же года Евросоюз включил Чибиса в санкционный список. В обосновании санкций против губернатора европейские власти указали не только на его поддержку российского вторжения, но и на участие в незаконном перемещении украинских детей в Россию и их усыновлении российскими семьями.

Особую медийную известность Чибис получил после покушения на него в апреле 2024 года. За несколько месяцев до губернаторских выборов 4 апреля Чибис был ранен в Апатитах, куда приехал на встречу с местными жителями. Губернатора экстренно госпитализировали и прооперировали. Его состояние врачи первоначально оценивали как тяжелое. 12 апреля Чибиса выписали из больницы.



Андрей Чибис в больнице после нападения на него

Нападавшим оказался 42-летний житель Апатитов Александр Быданов, работавший монтером в РЖД. На допросе он утверждал, что никогда прежде не был знаком с губернатором, а причиной нападения стала личная неприязнь к нему. Адвокат Быданова объяснял, что его подзащитного не устроили ответы Чибиса на вопросы жителей города.

В октябре 2024 года суд приговорил Быданова к 13 годам колонии строгого режима за покушение на убийство. Первоначально Быданов отрицал намерение убить губернатора, однако впоследствии согласился с обвинением, назвав свои действия неадекватными и необъяснимыми.

Еще находясь в СИЗО, Быданов заявлял, что хочет отправиться на войну в Украину. Впоследствии он действительно оказался на фронте и 4 января 2026 года погиб. 17 февраля его похоронили в Апатитах.

Мурманский журналист Владислав (имя изменено из соображений безопасности) рассказал Север.Реалиям, что после ареста Чибиса "сейчас, конечно, в областном правительстве у всех шок".

"В Москву увезли вице-губернатора Оксану Мельниченко. Это правая рука Чибиса. Она приехала в регион из Москвы сразу же после его назначения и контролировала многие вопросы, в том числе внутреннюю политику региона, – рассказывает он. – А в целом Чибис ничем не отличается от большинства губернаторов. Он абсолютно в [военной] повестке: ура-патриотизм, все для победы, вот это все. В бюджете региона, который сейчас принимать будут, на все это деньги заложены. Но я, честно говоря, думаю, что

следующий присланный из АП (Администрация президента – ред.) губернатор будет еще хуже".

Читай нас в Телеграме

ПОДПИСАТЬСЯ

МАТЕРИАЛ ИЗ РАЗДЕЛОВ:

В деталях | Видео и статьи | Россия

© Настоящее Время. Все права защищены