View the original article

НОВОСТИ

Во Владивостоке с Корабельной набережной убрали памятник писателю Александру Солженицыну

Настоящее Время

20 октября 2026 года 10:09 мск



Памятник Солженицыну во Владивостоке

Во Владивостоке демонтировали памятник писателю Александру Солженицыну, установленный на Корабельной набережной. Об этом сообщает "Интерфакс" со ссылкой на пресс-службу администрации города.

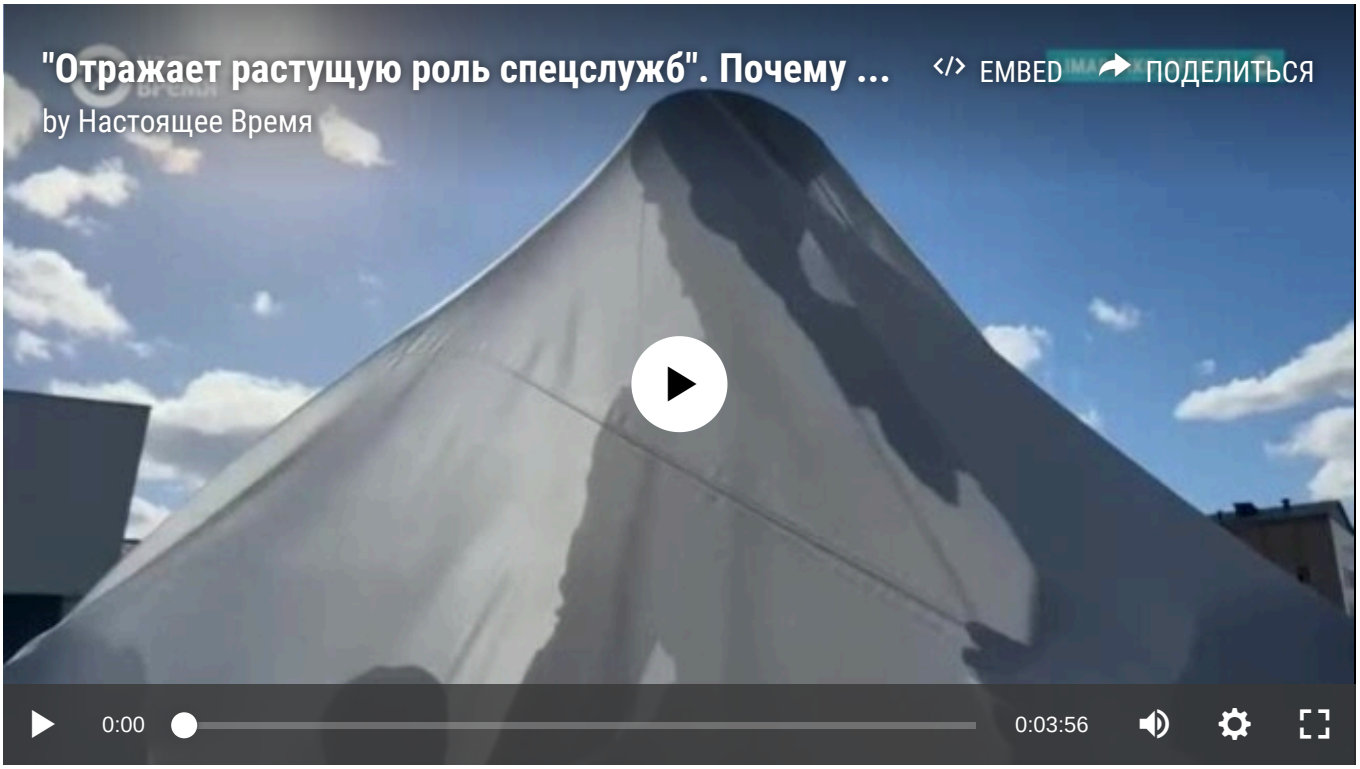

Памятник переносят в сквер Веры и Надежды, расположеннный в районе проспекта 100-летия. Работы планируется завершить до конца недели. В этом сквере установлен знак "Каменная свеча" в память о погибших в годы политических репрессий.

О переносе памятника стало известно еще в марте 2026 года. Перенести его предложили представители Тихоокеанского флота и ветеранских организаций. В мэрии решение перенести памятник объяснили "критикой от историков и краеведов", которые указали на то, что Солженицын прилетел во Владивосток самолетом, поэтому, по их мнению, "его нахождение на набережной среди военных кораблей неуместно".



СМОТРИТЕ ТАКЖЕ:

Мэрия Владивостока не стала убирать памятник Солженицыну по требованию депутата, который хотел поставить в городе скульптуру Сталина

Памятник Солженицыну скульптора Петра Чегодаева установили во Владивостоке в сентябре 2015 года. В церемонии открытия принимал участие сын писателя, Ермолай Солженицын. Через три дня коммунист Максим Шинкаренко повесил на памятник табличку с надписью "Иуда". Он говорил, что вместе с товарищами хотел установить во Владивостоке памятник Сталину. Однако власти ответили ему, что для монумента нет подходящего места. В 2021 году Шинкаренко, который на тот момент был депутатом городской думы от КПРФ, требовал убрать памятник с Корабельной набережной.

Александр Солженицын – писатель, лауреат Нобелевской премии, бывший узник сталинских лагерей, критик коммунистического режима. В 1974 году советские власти выслали его из СССР. Он вернулся в Россию спустя 20 лет. Солженицын умер третьего августа 2008 года в Москве. Первый памятник писателю в России был открыт в 2013 году в Белгороде. Во Владивостоке он был один раз, когда в мае 1994 года возвращался в Россию из эмиграции, устроив поездку по стране. В январе 2023 года депутат Госдумы от партии "Единая Россия" Дмитрий Вяткин предлагал убрать из школьной программы по литературе его книгу "Архипелаг ГУЛАГ".

СМОТРИТЕ ТАКЖЕ:

- "Это неудобная история КГБ, ОГПУ, ФСБ". В Москве вместо Музея истории ГУЛАГа теперь работает "Музей памяти"
- Минпросвещения России разослало школьным библиотекам список книг о войне в Украине
- Отказ вернуться на родину и "нарушение долга верности стране". Кого и как лишали гражданства в СССР и при нацистах
- В Госдуме предложили убрать из школьной программы "Архипелаг ГУЛАГ", так как он "вымарывает в грязи" Россию
- Лица "Мемориала". Рассказываем о тех, кто создавал организацию, прославил ее и работает в ней сегодня

МАТЕРИАЛ ИЗ РАЗДЕЛОВ:

Новости | Россия

© Настоящее Время. Все права защищены