View the original article



Photo: Google Earth/2026 Planet Labs Inc. All Rights Reserved. Reprinted by permission. (©)

В МИРЕ

«Великое возвращение» в Карабах. Что происходит с амбициозной программой Баку?

23 ноября 2026, 10:05

Эймос ЧАППЛ

Спутниковые снимки Нагорного Карабаха и прилегающих к нему районов Азербайджана показывают масштабные темпы строительства. Однако сами вынужденные переселенцы не спешат возвращаться на отвоеванные Баку земли.



Жилые комплексы в Джебраиле в ноябре 2026 года (слева). Та же местность в августе 2021 года — на снимке видны лишь разрушенные здания

В 2023 году, после серии военных операций, Азербайджан полностью восстановил контроль над территориями, которые ранее удерживали силы этнических армян. Баку вложил около 15 миллиардов долларов в восстановление этих районов, чтобы запустить программу «Великое возвращение» — переселение азербайджанцев, покинувших свои дома во время Первой карабахской войны (1988–1994).



Масштабная застройка в Агдаме, август 2026 года. На втором снимке (февраль 2021 года), виден разрушенный город, в котором до Первой карабахской войны проживало 28 тысяч человек. В ходе конфликта и последующего перехода земли под контроль армянских сил город превратился в руины

Программа «Великое возвращение» предусматривала переезд 140 тысяч внутренне перемещенных лиц на эти территории к концу 2026 года. Сроки приближаются, однако, по данным Баку, вернулась лишь 41 тысяча человек. Радио Свободная Европа/Радио Свобода не может независимо подтвердить эту цифру, поскольку иностранным журналистам по-прежнему крайне сложно попасть в этот регион.


December 2025





Жилые кварталы в Физули, декабрь 2025 года, и заросшие травой районы в ноябре 2019 года

Фарид Гулиев поговорил с несколькими азербайджанцами, ставшими вынужденными переселенцами из-за Первой карабахской войны. Доцент кафедры политологии Американского университета в Дубае отмечает, что цель Баку — переселить 140 тысяч внутренне перемещенных лиц на возвращенные под контроль территории до конца текущего года — была, вероятно, чрезмерно амбициозной. Это обусловлено рядом сохраняющихся проблем, таких как наличие наземных мин, а также множеством социальных факторов.



Ряды новых домов в Хидирли, июль 2026 года. Город расположен у подножия Карабахского хребта в Агдамском районе. До августа 2023 года это место оставалось заброшенным

«При постановке этих целей не в полной мере учитывается, насколько сильно изменилась жизнь перемещенных лиц за последние три десятилетия, — говорит

Гулиев в интервью PCE/PC. — Многие из них, особенно молодежь, уже адаптировались к жизни в Баку и других городах, поэтому могут не желать переезда».



Недавно построенное село в Агдамском районе Азербайджана, август 2026 года. В ноябре 2021 года здесь были разрушенные здания и военные окопы

Айтадж Амирджанли, вынужденная переселенка, недавно вернувшаяся в Нагорный Карабах, рассказала в сентябре Азербайджанской службе РСЕ/РС, что многие переселенцы снова уезжают, потому что не могут найти работу.

«Все наши беженцы и вынужденные переселенцы — безработные. Большинство уже закрыли свои дома и вернулись в Баку, — сказала она. — Если я не могу прокормить семью, что мне остается делать?»



Агалы — «умное село» в Зангеланском районе, май 2026 года. В октябре 2020 года, до начала масштабного строительства, на этом месте были сельскохозяйственные угодья и несколько домов

По словам Гулиева, многие вынужденные переселенцы, возможно, не хотят терять государственные пособия — например, ежемесячные выплаты на питание в размере около 35 долларов на человека.

«Возвращение может означать утрату части этих льгот, в то время как перспективы трудоустройства на возвращенных территориях остаются неопределенными», — считает он.

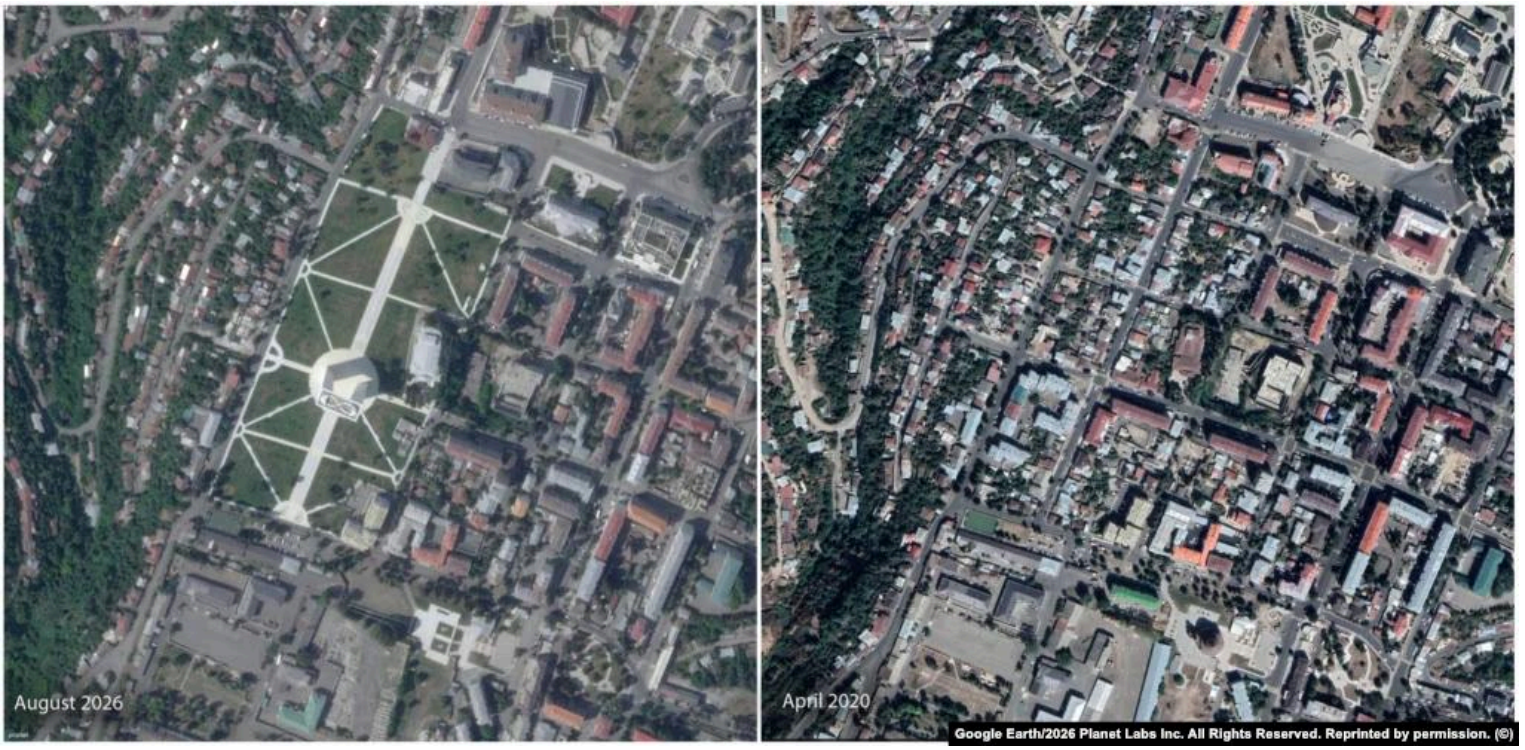

«Парк Победы» — мемориал в пригороде Ханкенди, август 2026 года. В правом нижнем углу снимка, сделанного в апреле 2020 года, можно рассмотреть круглый фундамент собора Святой Богородицы в Ханкенди. Собор был снесен в апреле 2026 года. Армяне называют Ханкенди Степанакертом

Почти все этническое армянское население Нагорного Карабаха бежало в Армению в сентябре 2023 года после того, как Баку начал военную операцию, в результате которой этот сепаратистский регион перешел под контроль Азербайджана. Нагорный Карабах признан на международном уровне частью Азербайджана, однако до 2023 года его населяли около 100 тысяч этнических армян.



Мечеть на месте стертого с лица земли села Дашалты (июль 2025 года). До того как село перешло под контроль азербайджанских сил в 2020 году, в нем находилась историческая церковь и проживало несколько семей этнических армян

Баку реализует на возвращенных территориях масштабные проекты, которые включают строительство 1500 километров новых дорог и разминирование около 22 процентов этих земель. Некоторые действия Азербайджана, в том числе снос церквей, собора в Ханкенди, а также целых сел, вызывают возмущение.

Наиболее примечательным стал случай с поселением Дашалты, которое было полностью уничтожено в начале 2023 года. Сегодня на месте этого села, которое

по-армянски называлось Каринтак, стоит мечеть.



Реконструированная часть города Шуша в Нагорном Карабахе, июль 2026 года

В ответ на сообщения о сносе собора Святой Богородицы в Ханкенди в начале 2026 года депутат парламента Азербайджана Эльнара Акимова заявила Азербайджанской службе РСЕ/РС, что Баку «в рамках государственной политики охраняет религиозные и исторические памятники на своей территории и никогда не ставил своей целью уничтожение религиозного наследия».

This item is part of

Политика | В мире | Темы дня

Азаттык Азия © 2026 RFE/RL, Inc. | Все права защищены.